

ROMÂNIA

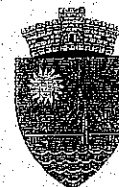

JUDEȚUL CONSTANȚA
CONSILIUL LOCAL AGIGEA

Sediul Primăriei: Str. Bujorului nr.11, 907015
Telefon: 0241 738 172; Fax: 0241 738178
Email: secretariat@primaria-agigea.ro



HOTARARE

privind modificarea si completarea Regulamentului de Organizare si Functionare al Serviciului Public Comunitar Local de Evidenta a Persoanelor al Comunei Agigea

Consiliul Local Agigea intrunit in sedinta ordinara, in data de 26.10.2015, luni, la orele 18, la Casa de Cultura „Mihai Vasile” din str.Paltinului nr.2A, comuna Agigea, judetul Constanta;

Luand in dezbatere Proiectul de Hotarare nr.271/16.10.2015 privind modificarea si completarea Regulamentului de Organizare si Functionare al Serviciului Public Comunitar Local de Evidenta a Persoanelor al Comunei Agigea, initiat Primarul Comunei Agigea, Expunerea de motive, avizele favorabile ale comisiilor de specialitate nr.1,2 si 3 ale Consiliului Local Agigea si avizul de legalitate al Secretarului Comunei Agigea;

Avand in vedere Notele de fundamentare nr.13039/21.07.2015 si nr.18641/16.10.2015 ale Coordonatorului Serviciului Public Comunitar Local de Evidenta a Persoanelor al Comunei Agigea;

Tinand cont de Avizul Directiei pentru Evidenta Persoanelor si Administrarea Bazelor de Date nr.3559458/30.09.2015;

Luand in considerare prevederile H.C.L. Agigea nr.86/27.05.2009 privind infiintarea, organizarea si functionarea Serviciului Public Comunitar Local de Evidenta a Persoanelor al Comunei Agigea, prin care s-a aprobat Regulamentul privind organizarea si functionarea acestui serviciu;

In conformitate cu prevederile art.3 al O.G. nr.84/2001 privind infiintarea, organizarea si functionarea serviciilor publice comunitare de evidenta a persoanelor, aprobata cu modificari si completari prin Legea nr.372/2002, cu modificarile si completarile ulterioare;

Tinand cont de art.1, art.4 - alin.1, art.5 ale H.G. nr.2104/2004 pentru aprobarea Metodologiei privind criteriile de dimensionare a numarului de functii din aparatul serviciilor

In conformitate cu prevederile art.1, 2, 3 si art.4 ale Legii nr.199/17.11.1997 pentru ratificarea Cartei Europene a autonomiei locale, adoptata la Strasbourg la 15 octombrie 1985;

In conformitate cu prevederile art.36, art.45 si art.115 din Legea nr.215/2001 din Legea nr.215/2001, republicata si actualizata, privind administratia publica locala:

HOTARASTE

Art.1. Se aproba modificarea si completarea Regulamentului de Organizare si Functionare al Serviciului Public Comunitar Local de Evidenta a Persoanelor al Comunei Agigea, prevazut in anexa nr.1 ce face parte integranta din prezenta hotarare.

Art.2. Organigrama si statul de functii fac parte integranta din prezenta hotarare si reprezinta anexele nr.2 si nr.3.

Art.3. Secretarul comunei Agigea va face publica prezenta hotarare prin afisaj in locurile special amenajate si va comunica in termen prevederile acesteia :

- Instructiei Prefectului judeului Constanta;
- Primarului Comunei Agigea;
- S.P.C.L.E.P. Agigea.

Prezenta Hotarare a fost adoptata cu un numar de 11 voturi pentru, 0 voturi contra, 0 voturi abtinere, din numarul de 11 consilieri prezenti la sedinta, din numarul de 15 consilieri alesi.

Nr.265

Data 26.10.2015

PRESEDINTE DE SEDINTA
ANDREI CRISTIAN

SECRETAR COMUNA
MIHAIL ANCUȚA

CAPITOLUL I

DISPOZIȚII GENERALE

Art. 1 - Serviciul public comunitar local de evidență a persoanelor al comunei Agigea, se organizează în subordinea consiliului local al comunei Agigea, în temeiul art. 1 alin. (1) din *Ordonanța Guvernului nr. 84/2001 privind înființarea, organizarea și funcționarea serviciilor publice comunitare de evidență a persoanelor*, aprobată cu modificări și completări prin Legea nr. 372/2002, cu modificările și completările ulterioare.

Art. 2 – (1) Serviciul public comunitar local de evidență a persoanelor este constituit în conformitate cu prevederile art. 25 alin. (1) din *Ordonanța Guvernului nr. 84/2001*.

(2) Serviciul public comunitar local de evidență a persoanelor al comunei Agigea se constituie fără personalitate juridică, prin hotărâre a Consiliului Local Agigea.

Art. 3 - (1) Scopul serviciului public comunitar local de evidență a persoanelor este acela de a exercita competențele ce îi sunt conferite prin lege pentru punerea în aplicare a prevederilor actelor normative care reglementează activitatea de evidență a persoanelor în sistem de ghișeu unic.

(2) Activitatea serviciului public comunitar local de evidență a persoanelor se desfășoară în interesul persoanei și al comunității, în sprijinul instituțiilor statului, exclusiv pe baza și în executarea legii.

Art. 4 – Activitatea serviciului public comunitar local de evidență a persoanelor este coordonată și controlată metodologic, în mod unitar, de Direcția pentru Evidența Persoanelor și Administrarea Bazelor de Date, denumită în continuare D.E.P.A.B.D., și de Direcția Publică Județeană de Evidență a Persoanelor Constanța.

Art. 5 – (1) Serviciul public comunitar local de evidență a persoanelor asigură întocmirea, păstrarea, evidența și eliberarea actelor de stare civilă, a cărților de identitate, a cărților electronice de identitate și a cărților de alegător.

(2) În vederea îndeplinirii prerogativelor cu care este investit, serviciul public comunitar local de evidență a persoanelor colaborează cu celelalte structuri ale primăriei, ale Ministerului Afacerilor Interne și cooperează cu autoritățile publice, precum și cu persoane fizice și persoane juridice, pe probleme de interes comun, potrivit prevederilor actelor normative în vigoare.

CAPITOLUL II

ORGANIZAREA SERVICIULUI PUBLIC COMUNITAR LOCAL DE EVIDENȚĂ A PERSOANELOR

Art. 6 - (1) Structura organizatorică, statul de funcții și regulamentul de organizare și funcționare ale serviciului public comunitar local de evidență a persoanelor se stabilesc prin hotărâre a Consiliului Local al comunei Agigea, cu avizul prealabil al D.E.P.A.B.D și al Agenției Naționale a Funcționarilor Publici.

(2) Organigrama serviciului public comunitar local de evidență a persoanelor este prevăzută în anexa nr. 1 la prezentul regulament.

(3) Statul de funcții al serviciului public comunitar local de evidență a persoanelor este prevăzut în anexa nr. 2 la prezentul regulament.

Art. 7 - Serviciul public comunitar local de evidență a persoanelor are atribuții pe linie de:

- a) - evidență a persoanelor și eliberare a actelor de identitate;
- b) - stare civilă;
- c) - analiză - sinteză, secretariat-arhivă și relații publice.

Art. 8 - (1) Serviciul public comunitar local de evidență a persoanelor exercită atribuțiile ce-i sunt conferite de lege pentru soluționarea cererilor cetățenilor care au domiciliul sau reședința pe raza de competență.

(2) În vederea atingerii obiectivelor stabilite, activitatea serviciului are la bază relații de autoritate (ierarhice, funcționale), de cooperare, de coordonare și de control, potrivit atribuțiilor stabilite pentru fiecare structură componentă în parte.

(3) Relațiile de autoritate ierarhice se stabilesc între conducerea serviciului public comunitar local de evidență a persoanelor și structurile subordonate acestuia în scopul menținerii, păstrării și perfecționării stării de funcționalitate a serviciului. Același tip de relații se stabilesc între șef și personalul subordonat acestuia.

Art. 9 - (1) Serviciul public comunitar local de evidență a persoanelor este organizat la nivel de compartiment.

(2) La nivelul serviciului public comunitar de evidență a persoanelor, activitatea de control și coordonare este atributul conducerii și se realizează prin intermediul persoanei împuternicite să coordoneze serviciul. De asemenea, în activitatea de control, pe linii specifice de muncă, coordonatorul serviciului poate angrena și alt personal specializat din cadrul structurilor proprii.

(3) În cadrul compartimentului unde nu sunt prevăzute funcții de conducere, se stabilesc relații de autoritate funcționale între personalul cu funcția cea mai mare și restul personalului acestor structuri, în vederea îndrumării și îmbinării în mod unitar a activității acestora, a echilibrării sarcinilor și a armonizării eforturilor necesare pentru asigurarea unității de acțiune în vederea îndeplinirii obiectivelor propuse.

Art. 10 - (1) Serviciul public comunitar local de evidență a persoanelor primește și soluționează cererile cetățenilor pe probleme specifice de evidență a persoanelor din comuna Agigea, în care funcționează serviciul.

(2) Modificarea arondării actuale a serviciului public comunitar local de evidență a persoanelor se stabilește prin hotărâre a Consiliului județean, la propunerea Direcției Publice

Județene de Evidență a Persoanelor Constanța, cu avizul prealabil al Direcției pentru Evidența Persoanelor și Administrare a Bazelor de Date.

(3) Serviciul public comunitar local de evidență a persoanelor primește și soluționează cererile cetățenilor pe probleme specifice de evidență a persoanelor din comunele arondate acestui serviciu respectiv, (Comuna Agigea), la care nu s-au constituit încă servicii publice comunitare locale”.

Art. 11 - (1) Conducerea serviciului public comunitar local de evidență a persoanelor este asigurată de inspectorul coordonator al serviciului, desemnat prin dispoziția primarului localității, cu atribuții de organizare, planificare, coordonare și control al activităților desfășurate la nivelul SPCLEP Agigea.

Art. 12 - (1) Coordonatorul serviciului reprezintă serviciul public comunitar local de evidență a persoanelor în relațiile cu șefii celorlalte structuri din cadrul primăriei, cu șefii (comandanții) unităților din Ministerul Afacerilor Interne, cu instituțiile și organismele din afara sistemului Ministerului Afacerilor Interne, potrivit competențelor legale.

(2) În aplicarea ordinelor și instrucțiunilor de nivel superior, coordonatorul serviciului public comunitar local de evidență a persoanelor emite dispoziții obligatorii pentru tot personalul din subordine, în conformitate cu prevederile legale.

(3) În condițiile legii și reglementărilor specifice, coordonatorul serviciului public comunitar local de evidență a persoanelor poate delega unele atribuții din competența sa altor persoane din subordine.

Art. 13 - (1) Coordonatorul serviciului public comunitar local de evidență a persoanelor răspunde în fața consiliului local de întreaga activitate pe care o desfășoară, potrivit prevederilor fișei postului.

(2) Personalul serviciului public comunitar local de evidență a persoanelor răspunde de întreaga activitate pe care o desfășoară, în fața coordonatorului serviciului.

CAPITOLUL III

ATRIBUȚIILE SERVICIULUI PUBLIC COMUNITAR LOCAL DE EVIDENȚĂ A PERSOANELOR

Art. 14 - Serviciul public comunitar local de evidență a persoanelor are următoarele atribuții principale:

- a) întocmește, ține evidența și eliberează certificatele de stare civilă;
- b) înregistrează actele și faptele de stare civilă, precum și mențiunile și modificările intervenite în statutul civil, în domiciliul și reședința persoanei, în condițiile legii;
- c) întocmește și păstrează registrele de stare civilă, în condițiile legii;
- d) întocmește, completează, rectifică, anulează sau reconstituie actele de stare civilă și orice mențiuni efectuate pe actele de stare civilă, în condițiile legii;
- e) constată desfacerea căsătoriei, prin divorț pe cale administrativă, dacă soții sunt de acord cu divorțul și nu au copii minori, născuți din căsătorie sau adoptați;

- f) actualizează Registrul Național de Evidență a Persoanelor, cu datele de identificare și adresele cetățenilor care au domiciliul sau reședința în raza de competență teritorială a serviciului public comunitar local de evidență a persoanelor;
- g) utilizează și valorifică Registrul Național de Evidență a Persoanelor;
- h) furnizează, în cadrul Sistemului național informatic de evidență a populației, denumit în continuare S.N.I.E.P., date necesare pentru actualizarea Registrului Național de Evidență a Persoanelor;
- i) furnizează, în condițiile legii, datele de identificare și de adresă ale persoanei către autoritățile și instituțiile publice centrale, județene și locale, agenții economici și către cetățeni;
- j) primește, în sistem de ghișeu unic, cererile și documentele necesare în vederea eliberării cărților de identitate, cărților de alegător;
- k) primește de la structurile competente cărțile de identitate, cărțile de alegător pe care le eliberează solicitanților;
- l) ține registrele de evidență pentru fiecare categorie de documente eliberate;
- m) constată contravențiile și aplică sancțiuni, în condițiile legii;
- n) îndeplinește și alte atribuții specifice activității de evidență a persoanelor, reglementate prin acte normative.

Secțiunea I

ATRIBUȚII PE LINIE DE EVIDENȚĂ A PERSOANELOR ȘI ELIBERARE A ACTELOR DE IDENTITATE

Art. 15 – În domeniul evidenței persoanelor și eliberării actelor de identitate, serviciul public comunitar local de evidență a persoanelor are următoarele atribuții principale:

- a) primește, analizează și soluționează cererile pentru eliberarea actelor de identitate, cărților de alegător, stabilirea domiciliului, înscrierea în actul de identitate a mențiunii privind stabilirea reședinței și înmânează solicitanților documentele în cauză;
- b) primește și soluționează cererile de eliberare a actelor de identitate pentru persoanele care își schimbă domiciliul din străinătate în România;
- c) primește și soluționează cererile pentru eliberarea actelor de identitate ale persoanelor internate în unități sanitare și de protecție socială, precum și ale celor aflate în locurile de reținere și de arest preventiv din cadrul unităților de poliție sau în penitenciar din zona de responsabilitate și înmânează documentele solicitate;
- d) înregistrează toate cererile, în registrele corespunzătoare fiecărei categorii de lucrări, în conformitate cu prevederile metodologiei de lucru;
- e) răspunde de corectitudinea datelor preluate din documentele primare și înscrise în formularele necesare eliberării actelor de identitate;
- f) desfășoară activități de distribuire a cărților de alegător;
- g) desfășoară activități de primire, examinare și rezolvare a petițiilor cetățenilor;
- h) furnizează, în condițiile legii, datele de identificare și de adresă ale persoanei către autoritățile și instituțiile publice centrale, județene și locale, agenții economici și către cetățeni;
- i) efectuează verificări în Registrul Național de Evidență a Persoanelor cu privire la schimbarea numelui pe cale administrativă, în condițiile în care lucrătorul de stare civilă nu are posibilitatea de a le efectua;

- j) identifică – pe baza mențiunilor operative – elementele urmărite, cele cu interdicția prezenței în anumite localități etc. și anunță unitățile de poliție în vederea luării măsurilor legale ce se impun;
- k) colaborează cu unitățile de poliție, participând la acțiunile și controalele organizate de acestea la locurile de cazare în comun, hoteluri, moteluri, campinguri și alte unități de cazare turistică, precum și în alte locații aflate pe raza de competență, în vederea identificării persoanelor nepuse în legalitate pe linie de evidență a persoanelor, precum și a celor urmărite în temeiul legii, precum și cu poliția locală potrivit atribuțiilor ce le revin pe linie de evidență a persoanelor;
- l) asigură colaborarea și schimbul permanent de informații cu unitățile operative ale M.A.I., în scopul realizării operative și de calitate a sarcinilor comune ce le revin, în temeiul legii;
- m) soluționează cererile formațiunilor operative din M.A.I., S.R.I., S.P.P., Justiție, Parchet, M.Ap.N., privind verificarea și identificarea punctuală a persoanelor fizice;
- n) acordă sprijin în vederea identificării operative a persoanelor internate în unități sanitare și de protecție socială, ce nu posedă asupra lor acte de identitate;
- o) formulează propuneri pentru îmbunătățirea muncii, modificarea metodologiilor de lucru etc.;
- p) întocmește situațiile statistice și analizele activităților desfășurate lunar, trimestrial și anual în cadrul serviciului;
- q) asigură gestiunea cărților de identitate provizorii și întocmește procesele-verbale de scădere din gestiune;
- r) răspunde de activitățile de selecționare, creare, folosire și păstrare a arhivei specifice;
- s) organizează, asigură conservarea și utilizează, în procesul muncii, evidențele locale manuale;
- t) asigură protecția datelor cu caracter personal și a informațiilor clasificate, precum și securitatea documentelor serviciului, în conformitate cu dispozițiile legale;
- u) sesizează dispariția, în alb, a tipizatelor înseriate pe linie de evidență a persoanelor și raportează dispariția acestora pe cale ierarhică;
- v) răspunde de aplicarea întocmai a dispozițiilor legale, a ordinelor și instrucțiunilor care reglementează activitatea pe linia regimului de evidență a persoanelor;
- w) constată contravențiile și aplică sancțiuni, în condițiile legii;
- x) înregistrează în R.N.E.P., mențiunile referitoare la desfacerea căsătoriei pe cale administrativă, în baza comunicărilor transmise de către primăriile unităților administrative-teritoriale care au în păstrare actul de căsătorie, de primăriile unităților administrative-teritoriale de la domiciliul soților care nu au în păstrare actul de căsătorie, de notarii publici;
- y) actualizează Registrul Național de Evidență a Persoanelor cu datele privind persoana fizică în baza comunicărilor înaintate de ministere și alte autorități ale administrației publice centrale și locale, precum și a documentelor prezentate de cetățeni cu ocazia soluționării cererilor acestora;
- z) actualizează Registrul Național de Evidență a Persoanelor cu mențiunile operative, precum și cu informațiile preluate din comunicările primite și extrage din R.N.E.P. situații statistice pe linie de evidență a persoanelor, utilizând aplicațiile informatice puse la dispoziție de D.E.P.A.B.D.;
- aa) preia în Registrul Național de Evidență a Persoanelor datele privind persoana fizică, în baza comunicărilor nominale pentru născuții vii, cetățeni români, ori cu privire la modificările intervenite în statutul civil al persoanelor în vârstă de 0-14 ani, precum și datele privind persoanele decedate;

- ab) preia în sistem informatizat imaginea cetățenilor care solicită eliberarea actelor de identitate sau care solicită înscrierea mențiunii de stabilire a reședinței în buletinul de identitate;
- ac) operează în Registrul Național de Evidență a Persoanelor data înmânării cărților de identitate și a cărților de identitate provizorii;
- ad) clarifică neconcordanțele dintre nomenclatorul arterelor de circulație și situația din teren, respectiv din documentele cetățenilor;
- ae) operează corecții asupra neconcordanțelor înregistrate în Registrul Național de Evidență a Persoanelor (constatate cu ocazia unor verificări sau semnalate de alți utilizatori);
- af) colaborează cu primarul localității în vederea actualizării listelor electorale permanente;
- ag) desfășoară activități pentru administrarea rețelei locale de calculatoare, precum și a utilizatorilor la nivel de sistem de operare (parole, drepturi de acces, etc.);
- ah) execută activități pentru întreținerea preventivă a echipamentelor din dotare;
- ai) asigură protecția datelor și informațiilor gestionate și iau măsuri de prevenire a scurgerii de informații clasificate și secrete de serviciu;
- aj) îndeplinește și alte atribuții specifice activității de evidență a persoanelor, reglementate prin acte normative.

Secțiunea II

ATRIBUȚII PE LINIE DE STARE CIVILĂ

Art. 16 – Pe linie de stare civilă, serviciul public comunitar local de evidență a persoanelor are următoarele atribuții principale:

- a) întocmește, la cerere sau din oficiu, potrivit legii, acte de naștere, de căsătorie și de deces, în dublu exemplar și eliberează persoanelor fizice îndreptățite certificate doveditoare, privind actele și faptele de stare civilă înregistrate;
- b) înscrie mențiuni pe marginea actelor de stare civilă aflate în păstrare și trimite comunicări de mențiuni pentru înscriere în registrele de stare civilă exemplarul I sau, după caz, exemplarul II, în condițiile metodologiei cu privire la aplicarea unitară a dispozițiilor în materie de stare civilă;
- c) eliberează, gratuit, la cererea autorităților publice, extrase pentru uz oficial de pe actele de stare civilă, precum și fotocopii ale documentelor aflate în arhiva proprie, cu respectarea prevederilor Legii nr. 16/1996 a Arhivelor Naționale, precum și ale Legii nr. 677/2001 pentru protecția persoanelor cu privire la prelucrarea datelor cu caracter personal și libera circulație a acestor date;
- d) eliberează, la cererea persoanelor fizice, dovezi privind înregistrarea unui act de stare civilă; dovezile cuprind, după caz, precizări referitoare la mențiunile existente pe marginea actului de stare civilă;
- e) trimite, structurilor de evidență a persoanelor din cadrul serviciului public comunitar local de evidență a persoanelor, la care este arondată unitatea administrativ-teritorială, în termen de 10 zile de la data întocmirii actului de stare civilă sau a modificărilor intervenite în statutul civil, comunicări nominale pentru nașcuții vii, cetățeni români, ori cu privire la modificările intervenite în statutul civil al cetățenilor români; actele de identitate ale persoanelor decedate ori declarațiile din care rezultă că persoanele decedate nu au avut act de identitate se trimit la structura de evidență a persoanelor din cadrul serviciului public comunitar local de evidență a persoanelor de la ultimul loc de domiciliu;

- f) trimite centrelor militare până la data de 5 a lunii următoare înregistrării decesului, documentul de evidență militară aflat asupra cetățenilor incorporabili sau recruților;
- g) trimite, structurilor de stare civilă din cadrul serviciului public comunitar local de evidență a persoanelor, la care este arondată unitatea administrativ-teritorială, până la data de 5 a lunii următoare, certificatele anulate la completare;
- h) întocmește buletine statistice de naștere, de căsătorie și de deces, în conformitate cu normele Institutului Național de Statistică, pe care le trimit, până la data de 5 a lunii următoare înregistrării, la Direcția Județeană de Statistică;
- i) dispune măsurile necesare păstrării registrelor și certificatelor de stare civilă în condiții care să asigure evitarea deteriorării sau a dispariției acestora și asigură spațiul necesar destinat desfășurării activității de stare civilă;
- j) atribuie codurile numerice personale, denumite în continuare C.N.P., din listele de coduri precalculate, pe care le păstrează și arhivează în condiții de deplină securitate;
- k) propune necesarul de registre, certificate de stare civilă, formulare, imprimate auxiliare și cerneală specială, pentru anul următor, și îl comunică, anual, structurii de stare civilă din cadrul D.P.J.E.P.;
- l) reconstituie registrele de stare civilă pierdute ori distruse - parțial sau total -, prin copierea textului din exemplarul existent, certificând exactitatea datelor înscrise prin semnare și aplicarea sigiliului și parafei;
- m) primește cererile de schimbarea numelui pe cale administrativă și documentele prezentate în motivare, pentru a fi transmise, spre verificare, serviciului public comunitar local de evidență a persoanelor la care este arondată unitatea administrativ-teritorială;
- n) primește cererile de înscriere de mențiuni cu privire la modificările intervenite în străinătate, în statutul civil al persoanei, determinate de divorț, adopție, schimbare de nume și/sau prenume, precum și documentele ce susțin cererile respective, pe care le înaintează D.E.P.A.B.D., în vederea avizării înscrierii mențiunilor corespunzătoare sau, după caz, a emiterii aprobării;
- o) primește cererile de transcriere a certificatelor și extraselor de stare civilă procurate din străinătate, însoțite de actele ce le susțin, întocmesc referatul cu propunere de aprobare sau respingere a cererii de transcriere pe care îl înaintează, împreună cu întreaga documentație, în vederea avizării prealabile de către D.P.J.E.P. în coordonarea căroră se află;
- p) primește cererile de rectificare a actelor de stare civilă și efectuează verificări pentru stabilirea cu exactitate a erorilor depistate în cuprinsul actelor de stare civilă sau a mențiunilor înscrise pe acestea, întocmește documentația și referatul cu propunere de aprobare sau respingere și le înaintează D.P.J.E.P., pentru aviz prealabil, în vederea emiterii dispoziției de aprobare/respingere de rectificare de către primarul unității administrative-teritoriale competente;
- q) primește cererile de reconstituire și întocmire ulterioară a actelor de stare civilă, întocmește documentația și referatul prin care se propune primarului unității administrative-teritoriale emiterea dispoziției de aprobare sau respingere, cu avizul prealabil al D.P.J.E.P.;
- r) înscrie în registrele de stare civilă, de îndată, mențiunile privind dobândirea, redobândirea sau renunțarea la cetățenia română, în baza comunicărilor primite de la D.E.P.A.B.D. prin structura de stare civilă din cadrul D.P.J.E.P.;
- s) transmite, după înscrierea mențiunii corespunzătoare în actul de naștere, o comunicare cu privire la schimbarea numelui Direcției pentru Evidența Persoanelor și Administrarea Bazelor de Date, Direcției Generale de Pașapoarte din cadrul Ministerului Afacerilor Interne, Direcției Cazier Judiciar, Statistică și Evidențe Operative din cadrul Inspectoratului General al Poliției

Române și Direcției Generale a Finanțelor Publice județene din cadrul Agenției Naționale de Administrare Fiscală, de la locul de domiciliu al solicitantului;

t) înaintează D.P.J.E.P. exemplarul II al registrelor de stare civilă, în termen de 30 de zile de la data când toate filele din registru au fost completate, după ce au fost operate toate mențiunile din registrul de stare civilă - exemplarul I;

u) sesizează imediat D.P.J.E.P. în cazul pierderii sau furtului unor documente de stare civilă cu regim special;

v) eliberează, la cererea persoanelor fizice îndreptățite, certificate care să ateste componența familiei, necesare reîntregirii familiei aflate în străinătate;

w) efectuează verificările necesare avizării cererilor de reconstituire și de întocmire ulterioară a actelor de stare civilă pentru cetățenii români și persoanele fără cetățenie domiciliat în România;

x) efectuează verificări și întocmește referate cu propuneri în vederea avizării de către D.P.J.E.P. a cererilor de transcriere a certificatelor/extraselor de stare civilă eliberate de autoritățile străine, precum și a cererilor de rectificare a actelor de stare civilă;

y) efectuează verificări și întocmește referate cu propuneri în dosarele având drept obiect anularea, completarea, modificarea pe cale judecătorească a actelor de stare civilă și a mențiunilor existente pe marginea acestora, declararea judecătorească a dispariției și a morții unei persoane, precum și înregistrarea tardivă a nașterii;

z) efectuează verificări cu privire la cererile de schimbare a numelui pe cale administrativă;

aa) primește cererile de divorț pe cale administrativă, semnate personal de către ambii soți, în fața ofițerului delegat de la primăria care are în păstrare actul de căsătorie sau pe raza căreia se află ultima locuință comună a soților, înregistrează cererile de divorț pe cale administrativă, în Registrul de intrare-ieșire al cererilor de divorț și acordă soților un termen de 30 de zile calendaristice, pentru eventuala retragere a acestora;

ab) confruntă documentele cu care se face dovada identității solicitanților (cererile de divorț pe cale administrativă, certificatele de naștere, certificatul de căsătorie și actele de identitate și, după caz, declarațiile pe propria răspundere, date în fața ofițerului de stare civilă, în cazul în care ultima locuință declarată nu este aceeași cu domiciliul sau reședința ambilor soți înscris/ă în actele de identitate) și constituie dosarul de divorț;

ac) constată desfacerea căsătoriei prin acordul soților, în condițiile Metodologiei cu privire la aplicarea unitară a dispozițiilor în materie de stare civilă, aprobată prin H.G. nr.64/2011, eliberează certificatul de divorț care va fi înmănat foștilor soți într-un termen maxim de 5 zile lucrătoare;

ad) solicită, prin intermediul structurii de stare civilă din cadrul serviciului public comunitar județean de evidență a persoanelor, alocarea, din Registrul unic al certificatelor de divorț, a numărului certificatului de divorț, care urmează a fi înscris pe acesta;

ae) colaborează cu autoritățile de sănătate publică județene și cu maternitățile pentru prevenirea cazurilor de internare a gravidelor fără acte de identitate asupra lor sau a căror identitate nu este cunoscută și a cazurilor de părăsire a copiilor nou-născuți și neînregistrați la starea civilă;

af) colaborează cu unitățile sanitare, instituțiile de protecție socială și unitățile de poliție, după caz, pentru cunoașterea permanentă a situației numerice și nominale a persoanelor cu situație neclară pe linie de stare civilă și de evidență a persoanelor, a demersurilor ce se fac pentru punerea acestora în legalitate, până la rezolvarea fiecărui caz în parte, precum și pentru clarificarea situației persoanelor/cadavrelor cu identitate necunoscută;

ag) transmite, lunar, la D.P.J.E.P. situația indicatorilor specifici;

ah) transmite, semestrial, la D.P.J.E.P. situația căsătoriilor mixte;

- ai) desfășoară activități de primire, examinare, evidență și rezolvare a petițiilor cetățenilor;
- aj) asigură colaborarea și schimbul permanent de informații cu unitățile operative ale M.A.I., în scopul realizării operative și de calitate a sarcinilor comune ce-i revin în temeiul legii;
- ak) formulează propuneri pentru îmbunătățirea muncii, modificarea metodologiilor de lucru etc.;
- al) răspunde de activitățile de selecționare, creare, folosire și păstrare a arhivei;
- am) execută acțiuni și controale cu personalul propriu sau în colaborare cu formațiunile de ordine publică, în unitățile sanitare și de protecție socială, în vederea depistării persoanelor a căror naștere nu a fost înregistrată în registrele de stare civilă și a persoanelor cu identitate necunoscută;
- an) colaborează cu formațiunile de poliție pentru identificarea unor cadavre și persoane cu identitate necunoscută, precum și a părinților copiilor abandonți;
- ao) răspunde de aplicarea întocmai a dispozițiilor legale, a ordinelor și instrucțiunilor care reglementează activitatea pe linia regimului de stare civilă a persoanelor;
- ap) ofițerul de stare civilă, după îndeplinirea procedurii manuale, va actualiza aplicația de stare civilă cu introducerea actelor de naștere, actelor de căsătorie și a celor de deces, cât și mențiunile pe marginea acestora;
- ar) ofițerul de stare civilă, după îndeplinirea procedurii de actualizare a aplicației de stare civilă, va extrage rapoarte, extrase, certificate, comunicări de mențiuni/modificări, pe care le va comunica ulterior instituțiilor abilitate;
- as) ofițerul de stare civilă va putea folosi aplicația informatică în vederea verificărilor cât și a altor activități de stare civilă desfășurate;
- at) persoana delegată de primar să îndeplinească atribuțiile de ofițer de stare civilă actualizează aplicația de stare civilă prin mijloace informatice, cu datele conținute de certificatele sau extrasele de stare civilă eliberate cetățenilor români de autoritățile străine și care au fost înscrise/transcrise în registrele de stare civilă române;
- au) îndeplinește și alte atribuții specifice activității de stare civilă, reglementate prin acte normative.

Secțiunea III

ATRIBUȚII PE LINIE DE ANALIZA-SINTEZĂ, SECRETARIAT ȘI RELAȚII CU PUBLICUL

Art. 17 – În domeniul analiză-sinteză, secretariat și relații cu publicul, serviciul public comunitar local de evidență a persoanelor are următoarele atribuții principale:

- a) primește, înregistrează și ține evidența ordinelor, dispozițiilor, instrucțiunilor, regulamentelor, ștampilelor și sigiliilor, asigurând repartizarea lor în cadrul serviciului;
- b) verifică modul în care se aplică dispozițiile legale cu privire la apărarea secretului de stat și de serviciu, modul de manipulare și de păstrare a documentelor secrete;
- c) organizează și asigură întreținerea, exploatarea și selecționarea fondului arhivistic neoperativ constituit la nivelul serviciului, în conformitate cu dispozițiile legale în materie;
- d) asigură înregistrarea intrării/ieșirii tuturor documentelor și clasarea acestora în vederea arhivării;

- e) repartizează și expediază corespondența după executarea operațiunilor de înregistrare în registrele special destinate;
- f) asigură primirea și înregistrarea petițiilor și urmărește rezolvarea acestora în termenul legal;
- g) organizează și desfășoară activitatea de primire în audiență a cetățenilor de către conducerea serviciului sau lucrătorul desemnat;
- h) centralizează principalii indicatori realizați, verifică modul de îndeplinire a sarcinilor propuse și întocmește sintezele, situațiile comparative și analizele activităților desfășurate periodic;
- i) transmite Direcției Publice Județene de Evidență a Persoanelor, sintezele și analizele întocmite;
- j) asigură constituirea fondului arhivistic neoperativ al serviciului, din documentele rezultate din activitatea de profil.

CAPITOLUL IV

DISPOZIȚII FINALE

Art. 18 - (1) Atribuțiile coordonatorului serviciului public comunitar local de evidență a persoanelor și ale personalului cu funcții de execuție sunt prevăzute în fișele posturilor.

(2) În raport de modificările intervenite în structura sau activitatea serviciului public comunitar local de evidență a persoanelor, vor fi reactualizate, cu aprobarea coordonatorului serviciului.

(3) Pe baza extraselor din prezentul regulament coordonatorul serviciului public comunitar întocmește fișele posturilor pentru toate funcțiile din structură, pe care le aprobă primarul localității.

Art. 19 - Personalul serviciului public comunitar va fi încadrat în grupa de muncă corespunzătoare, conform reglementărilor în vigoare.

Art. 20 - Personalul serviciului public comunitar local este obligat să cunoască și să aplice întocmai, prevederile prezentului regulament, în părțile ce-l privesc.

**COORDONATORUL
SERVICIULUI PUBLIC COMUNITAR LOCAL
DE EVIDENȚĂ A PERSOANELOR AL COMUNEI AGIGEA,**

MIHAIL ANCUȚA

**PRESEDINTE DE SEDINTA
ANDREI CRISTIAN**

**SECRETAR COMUNA
MIHAIL ANCUȚA**

ORGANIGRAMA

"SERVICIUL PUBLIC COMUNITAR LOCAL DE EVIDENȚĂ A PERSOANELOR"
(la nivel compartiment)

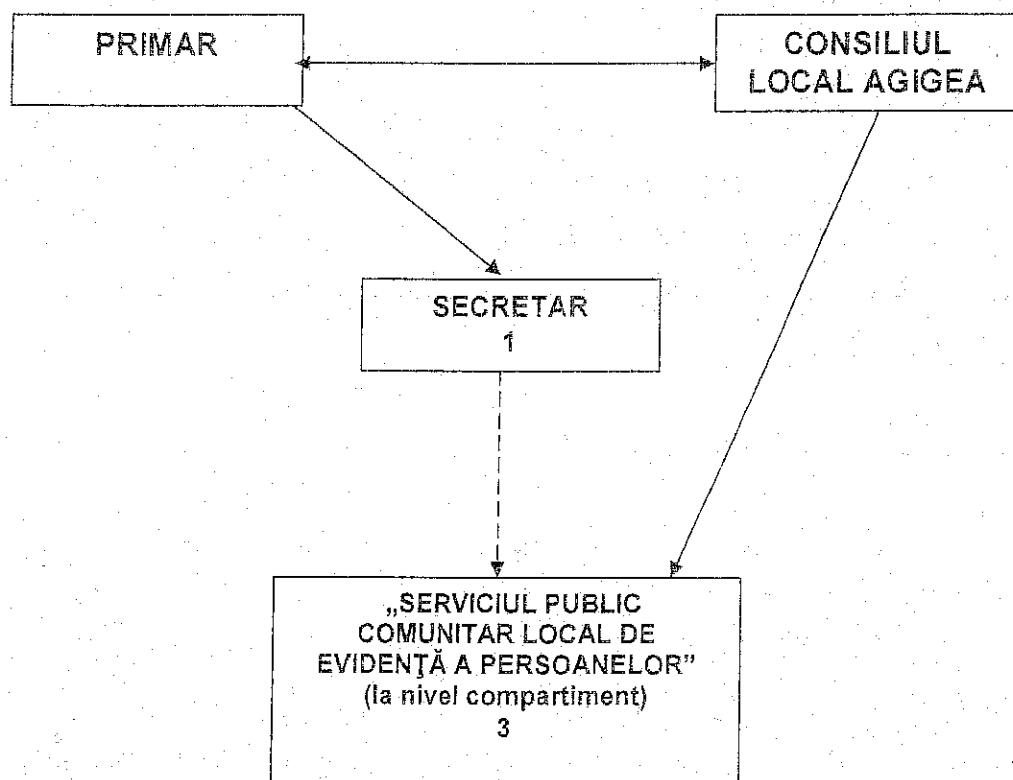

PRESEDINTE DE SEDINTA
ANDREI CRISTIAN

SECRETAR COMUNA
MIHAIL ANCIUTA

COMUNA AGIGEA
JUDEȚUL CONSTANȚA
CONSILIUL LOCAL AGIGEA

Anexa nr.3 la
H.C.L. Agigea nr. ___ 265 26.10.2015

STAT DE FUNCȚII

"SERVICIUL PUBLIC COMUNITAR LOCAL DE EVIDENȚĂ A PERSOANELOR" (la nivel compartiment)

Nr. crt.	Numele și prenumele/ vacant, temporar vacant	Funcția publică		Clasa	Gradul profesional	Nivelul studiilor	OBS
		de conducere	de execuție				
1	Popescu Sorin-Ionel		Inspector	I	Asistent	S	
2	Mambedie Ghiuler		Inspector	I	Superior	S	
3	Nistor Aura		Referent	III	Superior	M	

PRESEDINTE DE SEDINTA
ANDREI CRISTIAN

SECRETAR COMUNA
MIHAIL ANCUȚA

